

# La Messagerie d'Ézanville

# n° 60 / mai 2026



**Ouverture prochaine du parc-relais de la gare**

Mode d'emploi du nouveau parking de la gare | Week-ends chantier jeunes | Tri des déchets | Préservation du rucher municipal | Années rugby à Ézanville



 C'est entouré de son équipe municipale et de bénévoles des associations locales, que Monsieur le Maire a donné le top-départ de la chasse aux œufs, le 5 avril dernier.

## Chères Ézanvilloises, chers Ézanvillois,

Je suis ravi de récupérer la liberté de pouvoir m'exprimer à travers cet édito.

**Nous approchons de l'ouverture complète de notre parking de la gare** et dans cette messagerie, vous allez pouvoir découvrir les services, les modalités d'accès à notre pôle gare et à notre parking P + R (parking relais).

**Concernant la tarification, les négociations ont été compliquées** avec Île-de-France Mobilités (IDFM), mais je pense que nous avons trouvé de bons compromis.

**Malgré les réunions publiques d'information et les diverses publications, j'ai entendu et lu certaines désinformations.** Je dois donc apporter quelques précisions.

**Vous avez pu constater que l'accès à proximité immédiate de la gare est fermé par une chaîne.** Cet accès est réservé aux navettes venant du Mesnil Aubry, à la navette de la société WYGON, aux services de secours, aux camions de fonds, aux collecteurs des Ordures Ménagères, aux agents de la SNCF et aux

services de la Ville pour l'entretien des espaces verts de la place.

**Concernant les stationnements sur la place,** certaines personnes ont probablement mal interprété les plans car il m'est reproché de ne pas avoir prévu de dépose minute. Cela est faux ! 17 places « courte durée » sont prévues dont une place Personne à Mobilité Réduite (PMR). Cette place est située à moins de 10 mètres de l'accès à la gare. Pas de place Taxi, c'est encore faux ! 1 place est bien prévue.

**Dès le début des études, nous avons pris en compte la fréquentation des commerçants et praticiens** à proximité de notre gare. Et pour cette raison et afin de préserver leurs bons fonctionnements, nous avons négocié des forfaits attractifs.

**J'ai également entendu que nous avons refusé la pose de panneaux photovoltaïques, cela est encore faux !** L'étude faite, il s'est avéré non nécessaire de prévoir ces installations alors que nous n'étions pas opposés à ce projet sachant que je suis totalement favorable aux différentes Energies Renouvelables (EnR). Mais quand le choix nous a été donné de

planter à la place plus de 150 arbres, je n'ai pas hésité un seul instant. Aucune inquiétude, l'entretien des arbres et des noues sont à la charge d'EFFIA et non de la ville, tout comme l'entretien du parking.

**Une période d'adaptation sera nécessaire aux usagers mais la communication va commencer dans les prochains jours** et une présence d'agents de SNCF Gares et Connexions est prévue dès la mise en service pendant plusieurs jours.

Et je ne peux que clôturer cet édito, en vous annonçant que j'ai réussi, après de maintes discussions, à obtenir l'accord de IDFM sur **l'acceptation du financement du projet SDA (schéma Directeur Accessibilité) qui permettra un accès PMR à chaque quai.**

Le planning des travaux est à mettre en place.

**Avec tout mon dévouement,**



**Éric BATTAGLIA**

## Parking de la gare d'Écouen-Ézanville : une solution de stationnement moderne et gratuite pour les détenteurs du pass navigo annuel

Dans le cadre du réaménagement du pôle gare d'Écouen-Ézanville et du plan de déploiement de 10 000 nouvelles places de stationnement en Île-de-France, porté conjointement par la SNCF (30 %) et Île-de-France Mobilités (70 %), un nouveau parc-relais voit le jour en juillet prochain à Ézanville. Ce projet s'inscrit dans une volonté d'améliorer l'accès aux transports en commun pour les usagers de la gare.



## Un parc-relais moderne et sécurisé

Avec une capacité de 447 places au sol, ce parc-relais a été conçu pour répondre aux besoins croissants de stationnement aux abords de la gare. Ses infrastructures incluent :

- **2 chéneaux d'entrée et 2 chéneaux de sortie** pour fluidifier la circulation,
- **une caisse automatique** avec paiement possible par carte bancaire en borne de sortie,
- **une vidéo-surveillance renforcée** grâce à 16 caméras et enregistreurs, garantissant un stationnement **sûr et sécurisé 24h/24 et 7j/7**.
- **places spécifiques :**
  - **9 places PMR** (dont 1 place pour véhicules électriques)
  - **4 places pour véhicules deux-roues motorisés**
  - **23 places équipées de bornes de recharge électrique** (BRVE 7 kVA) , avec la possibilité d'en installer davantage à l'avenir,
  - **2 places covoiturage**

## Des tarifs avantageux, dont une offre gratuite pour les détenteurs du pass Navigo annuel

Grâce à l'engagement de Monsieur le Maire et à ses négociations avec Île-de-France Mobilités, **la Municipalité a obtenu une solution de stationnement entièrement**

**gratuite pour les détenteurs du pass Navigo annuel.**

### Tarifs pass Navigo :

- **Abonnement Navigo annuel : 0 €**,
  - Abonnement Navigo mensuel : 28 €/mois,
  - Abonnement standard : 31 €/mois.
- L'accès au parc-relais se fait avec le pass.
- Des abonnements et forfaits pour une complémentarité des usages ont également été prévus pour les riverains et les commerçants :**
- Abonnement nuit et week-end : 15 €/mois pour un stationnement à partir de 18h et jusqu'à 9h en semaine.
  - Forfait week-end du vendredi à 12h au lundi à 12h : 10 €.

**Pour les usagers occasionnels**, une tarification horaire simplifiée est disponible :

- **3 €** la demi-journée,
  - **5,50 €** la journée,
  - **+ 6 €** par tranche supplémentaire de 12 h.
- Anoter : les 15 premières minutes sont gratuites.

### Comment souscrire un abonnement ?

Les abonnements, d'une durée minimale de 3 mois, sont à souscrire en ligne sur le site [effia.com](http://effia.com). Voici les documents à fournir selon la formule choisie :

- **Abonnement standard** : justificatif de domicile, copie de la carte grise, RIB.
- **Abonnement Navigo mensuel** : copie recto-verso du pass Navigo, justificatif de domicile, copie de la carte grise, RIB.

- **Abonnement Navigo annuel** : copie recto-verso du pass Navigo, attestation de souscription à l'abonnement Navigo annuel, justificatif de domicile, copie de la carte grise. (9 entrées/sorties minimum par mois requises pour bénéficier de la gratuité.)

## Un projet au service des usagers

Ce nouveau parc-relais s'inscrit dans une démarche globale visant à faciliter l'accès aux transports en commun et à réduire les nuisances liées au stationnement sauvage. Grâce à des infrastructures modernes et des tarifs adaptés, il répond aux attentes des usagers, qu'ils soient résidents, travailleurs ou voyageurs occasionnels.

## Des solutions digitales pratiques et innovantes

### Application mobile

Grâce à l'appli mobile, en plus des fonctionnalités présentes sur le site mobile [effia.com](http://effia.com), le client peut :

- se géolocaliser,
- bénéficier d'un accès sans ticket,
- payer grâce à Apple Pay.

### L'expérience sans tickets

Les usagers sans pass navigo peuvent entrer et sortir du parc de stationnement sans réservation, sans avoir besoin de prendre un ticket en entrée, en étant identifié grâce à la plaque d'immatriculation.

**JEUNESSE**



# Week-ends citoyens : les jeunes s'unissent pour rénover et grandir ensemble

Depuis maintenant 6 années, dans le cadre de ses actions éducatives, le service Jeunesse et Familles, en partenariat avec l'association la Main Solidaire, organise des week-ends citoyens au centre de vacances de Bérout La Mulotière pour des travaux de rénovation exécutés par les jeunes.

Ce dispositif s'inscrit dans une volonté forte : favoriser l'engagement des jeunes tout en créant des passerelles entre les différentes tranches d'âge. À cette occasion, les jeunes du groupe des 16-20 ans ont été rejoints par ceux du groupe des 13-15 ans, permettant ainsi une intégration progressive et enrichissante autour d'actions concrètes.

Décapage, peinture... ces activités pratiquées ensemble offrent aux participants l'opportunité de s'impliquer dans des projets utiles, de développer l'entraide, la responsabilité et l'esprit d'équipe. Les plus jeunes bénéficient de l'expérience des aînés, tandis que ces derniers renforcent leur rôle de transmission et d'accompagnement.

Au-delà de l'engagement citoyen, ces week-ends constituent également une étape clé dans la préparation du séjour de cet été à Bernex offert en récompense. Ils permettent de créer une cohésion de groupe, de poser un cadre commun et

de mobiliser les jeunes autour d'objectifs partagés en vue de ce futur projet. Ainsi, ces week-ends citoyens représentent bien plus qu'un simple temps d'activité : ils

sont un véritable levier éducatif, favorisant l'autonomie, la solidarité et la construction de projets collectifs.

## Braderie des actions familles : inscrivez-vous !

Dans le cadre de ses Actions Familiales et afin de financer des projets, **le service Jeunesse et Familles propose une braderie le dimanche 31 mai de 8h à 18h au Complexe de la Prairie (en intérieur).**

Tarifs : 20 € la table (1m80) + 2 chaises ou 35 € les deux tables et 4 chaises.

**Inscriptions et paiement** en amont auprès de l'association La Main Solidaire **les 5 et 27 mai 2026 au Service Jeunesse et Familles de 9h à 12h**, Chemin des écoliers 95460 Ézanville.

Possibilité de paiement par virement bancaire, se renseigner au service Jeunesse et Familles : 01 39 35 95 82 de 9h30/12h - 13h30/18h15



**ENVIRON-  
NEMENT**

**TRIEZ POUR LE MEILLEUR,  
PAS POUR LE PIRE**



# Tri des déchets : gare aux erreurs !

**Trier ses déchets, on sait que c'est important. Mais entre les doutes, les habitudes et les petits oublis, ce n'est pas toujours si évident. Bonne nouvelle : avec quelques réflexes en tête, trier devient vite... facile. Voici les 2 étapes à retenir.**

## Étape 1 : la poubelle/borne des déchets recyclables

Son code couleur : jaune

Le bon geste : jetez directement dans la poubelle/borne vos déchets vides d'emballages en carton, en plastique, en métal et tous vos papiers.

**Quelques exemples :** bouteille de lait, bouteille d'huile, bouteille d'eau, bouteille de soda ou de jus, bidon de lessive, canette, boîte de conserve, boîte de gâteaux, pot de yaourt, petite boîte en carton, boîte de pizza, dosette de café, sachet de surgelé, tube de dentifrice, flacon de shampoing ou de gel douche, cahier, prospectus, enveloppe, papier...

## Étape 2 : stop aux mauvaises habitudes qui gâchent tout

Même avec de bonnes intentions, certaines habitudes empêchent le recyclage.

Voici celles à éviter absolument :

**Mettre les emballages dans un sac-poubelle fermé.** Pourquoi ? Au centre

de tri, le contenu des poubelles/bornes est trié par type de matériaux. Les agents sur la chaîne de tri ne peuvent pas ouvrir les sacs. Ils seront non triés, refusés et donc non recyclés.

**Mettre les emballages les uns dans les autres.** Pourquoi ? Au centre de tri, le contenu des poubelles/bornes est trié par type de matériaux. Les agents sur la chaîne de tri ne peuvent pas séparer tous les déchets empilés, imbriqués qui défilent. Ces emballages seront non triés, refusés et donc non recyclés.

**Mettre des jouets en plastique.** Pourquoi ? La matière utilisée pour les fabriquer n'est pas la même que celle des emballages comme les bouteilles ou les flacons. Il faut donc les jeter dans la poubelle/borne à ordures ménagères grise. Avant de jeter des jouets, pensez aux associations qui les récupèrent pour les donner ou les réparer.

**Mettre des objets électriques ou électroniques.** Pourquoi ? Ces objets

contiennent des composants qui se recyclent avec une filière spécialisée qui va les extraire et les réutiliser. Il faut donc les déposer en déchèteries ou dans des points de collecte type supermarché.

**Mettre des textiles (vêtements, baskets).** Pourquoi ? Ces objets se recyclent via une filière spécialisée. Il faut les déposer en sac fermé dans des bornes textiles présentes en déchèteries ou près de chez vous. *Avant de les jeter, pensez à les donner s'ils sont encore en bon état.*

Finalement, bien trier ce n'est pas une contrainte. C'est une habitude à adopter, un petit geste du quotidien à faire ensemble.



**TRAVAUX**

**Rucher municipal : installation d'un grillage contre les frelons**

**Face à la pression croissante du frelon asiatique (*Vespa velutina*), la Ville cherche des solutions simples et efficaces pour protéger ses colonies. L'installation d'un grillage autour des ruches constitue une méthode accessible qui permet de réduire la prédation et le stress des abeilles.**

### **Pourquoi installer un grillage autour des ruches ?**

Le frelon asiatique chasse principalement en vol stationnaire devant l'entrée des ruches. Cette présence constante empêche les abeilles de sortir pour butiner, affaiblit la colonie et peut entraîner une forte mortalité.

En installant un grillage autour du rucher, on crée un obstacle physique qui perturbe la capacité du frelon à voler et à manœuvrer devant les entrées. Les abeilles, quant à elles, s'adaptent rapidement : elles montent à la sortie et passent au-dessus du grillage, ce qui réduit considérablement les attaques directes.

### **Une solution efficace mais complémentaire**

Le grillage périmétrique ne supprime pas totalement la présence des frelons, mais il réduit significativement leur efficacité de chasse. Cette méthode doit être associée à d'autres actions, comme le piégeage des

fondatrices au printemps, la surveillance des nids et l'adaptation des entrées de ruches.

Simple à mettre en place et relativement économique, le grillage constitue aujourd'hui une solution intéressante pour protéger les colonies, notamment dans les régions fortement touchées par le frelon asiatique.

### **Protéger ses ruches, c'est aussi préserver la santé des abeilles et la pérennité du rucher municipal.**

N'oublions pas que la Ville est détentrice du label APICité et de la 1ère abeille. Pour rappel, APICité est un label national pour les collectivités qui s'engagent pour l'abeille et les pollinisateurs sauvages. Il s'inscrit dans une philosophie de prise de conscience et de sensibilisation sur le rôle primordial des pollinisateurs dans la biodiversité, la variété de nos ressources alimentaires et la nécessité d'actions efficaces pour les protéger.

## **La Ville vous offre des fleurs !**

Les agents du service Espaces verts retirent les pensées des massifs de fleurs qui ont égayé les rues d'Ézanville durant le printemps. Une partie de ces plantes bisannuelles sera récupérée puis distribuée gratuitement aux habitants **le samedi 23 mai de 9 h 30 à 12 h, sur le parking du Centre Technique Municipal, 5 rue de la Libération**. Ces fleurs pourront être repiquées en pleine terre et fleuriront vos balcons et jardins dès le printemps prochain.

Une belle façon de redonner une seconde vie aux fleurs en fin de floraison. N'oubliez pas de venir munis de vos propres sacs recyclables, cartons, cagettes ou paniers !

### **Opération « Fleurissons nos pieds de murs »**

À cette occasion, des sachets de graines de différentes fleurs sauvages et horticoles vous seront également distribués gratuitement afin de les semer dans l'interstice du trottoir au pied de leur mur, côté rue. Progressivement, les fleurs vont s'installer sur le trottoir à la place des mauvaises herbes, et notre cadre de vie s'améliore dans le respect de l'environnement !

**Participez à cette opération de fleurissement participatif !**



**SERVICES  
MUNICIPAUX**



# Catherine Verrier, agent d'accueil à la Police Municipale

---

**Avec plus de vingt-six ans d'expérience au sein de la mairie d'Ézanville, Catherine Verrier incarne l'engagement et la polyvalence du service public. Après avoir occupé divers postes, notamment dans les domaines de l'enfance et des finances, elle exerce aujourd'hui en tant qu'agent d'accueil à la Police Municipale.**

## **Pouvez-vous vous présenter ?**

Je m'appelle Catherine Verrier et j'ai 58 ans.

## **Quelle est votre formation et votre carrière ?**

J'ai effectué la première partie de ma carrière dans le privé, dans le domaine de la publicité et dans le secteur équipement automobile et nautique.

## **Depuis quand travaillez-vous à la mairie ?**

J'ai été embauchée au mois de mai 2000, soit 26 ans.

## **Pourquoi avoir choisi la mairie d'Ézanville ?**

Pour des raisons pratiques car j'habitais la commune à cette époque.

## **Quels ont été vos différents postes ?**

J'ai occupé plusieurs postes au sein de la mairie; Tout d'abord au sein du service Enfance, puis j'ai brièvement travaillé au service Technique.

Le dernier poste que j'occupais avant mon actuel était au sein du service des Finances où j'étais en charge l'exécution du budget avec le mandatement des factures.

## **Quel est votre poste actuel ?**

Je suis agent d'accueil à la Police Municipale.

## **Quel est votre rôle ?**

Mon rôle principal est d'assurer l'accueil physique et téléphonique du poste de la Police Municipale en orientant et en renseignant les administrés.

## **Quelles sont vos missions au quotidien ?**

En plus de l'accueil, je rédige des courriers et des arrêtés divers du service et gère la prise en charge des dossiers des demandes de fourrières. J'enregistre également les objets trouvés.

Par ailleurs, je suis en charge de l'affichage dans les panneaux Associatifs et Administratifs de la Ville et de l'acheminement du courrier spécifique à la Préfecture et Sous-Préfecture.

## **Qu'est-ce qui vous plaît dans votre métier ?**

J'aime la diversité des missions et le fait de pouvoir être à l'extérieur lorsque je m'occupe de l'affichage des panneaux municipaux et de l'acheminement des courriers spécifiques.

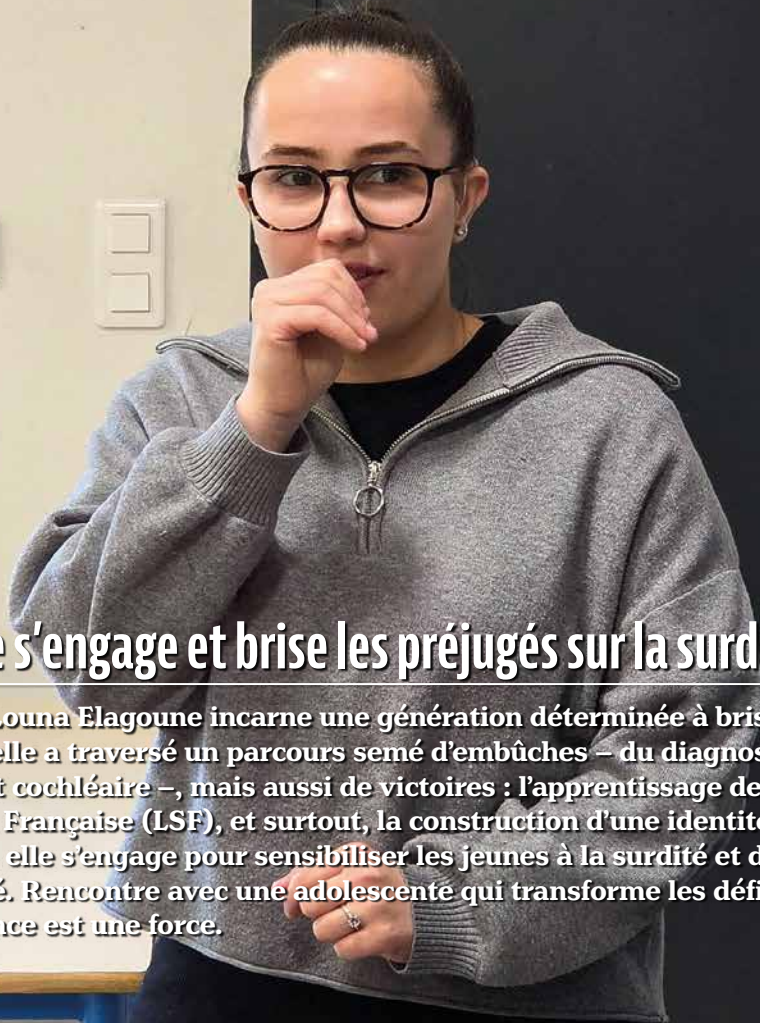

## Louna Elagoune s'engage et brise les préjugés sur la surdité

À seulement 17 ans, Louna Elagoune incarne une génération déterminée à briser les préjugés sur la surdité. Née sourde, elle a traversé un parcours semé d'embûches – du diagnostic tardif à l'adaptation difficile à son implant cochléaire –, mais aussi de victoires : l'apprentissage de la parole, la maîtrise de la Langue des Signes Française (LSF), et surtout, la construction d'une identité forte, entre résilience et fierté. Aujourd'hui, elle s'engage pour sensibiliser les jeunes à la surdité et défendre une vision inclusive de la société. Rencontre avec une adolescente qui transforme les défis en opportunités et prouve que la différence est une force.

### **Peux-tu te présenter ?**

Je m'appelle Louna Elagoune, j'ai 17 ans et je suis sourde de naissance.

### **Peux-tu nous raconter ton histoire et ton parcours depuis l'enfance ?**

Je suis née sourde, mais cela a été diagnostiqué vers l'âge de 2 ans et demi. À partir de ce moment-là, j'ai commencé à être accompagnée avec des appareils auditifs. Par la suite, j'ai été implantée en 2014. Ce parcours n'a pas été simple, car mon corps a rencontré des difficultés à accepter l'implant, ce qui m'a demandé presque deux ans d'adaptation.

En parallèle, j'ai suivi un accompagnement en orthophonie qui m'a permis d'apprendre à parler et à développer ma communication orale. J'ai donc grandi en construisant plusieurs modes de communication, ce qui m'a aidée à m'adapter à différents environnements.

### **Te définis-tu plutôt comme sourde, malentendante, implantée... ou autrement ?**

Je me définis comme sourde, car pour moi, cela correspond le mieux à mon vécu et à mon identité. Être sourde est différent d'être malentendante, et c'est important pour moi de le préciser.

### **Comment as-tu appris la langue des signes ?**

J'ai appris la langue des signes progressi-

vement, en parallèle de mon apprentissage de la parole. Cela s'est fait de manière assez naturelle, avec le temps et la pratique. La LSF m'a permis de compléter ma communication et de m'exprimer différemment.

### **Quelle place a la LSF dans ta vie aujourd'hui ?**

Aujourd'hui, la langue des signes occupe une place importante dans ma vie. Elle représente un moyen d'expression essentiel, notamment dans les situations où la communication orale est plus compliquée. Elle fait aussi partie de mon identité et de ma manière de communiquer avec certaines personnes.

### **Comment ta famille a-t-elle vécu et accompagné ta surdité ?**

Ma famille m'a accompagnée tout au long de mon parcours, notamment dans les étapes médicales, comme l'appareillage et l'implantation, ainsi que dans le suivi en orthophonie. Leur soutien a été important pour m'aider à évoluer et à m'adapter à ma situation.

### **Est-ce que l'implant change ta façon de voir (ou de vivre) la surdité ?**

L'implant apporte une aide, notamment dans certaines situations de communication, mais il ne fait pas disparaître la surdité. Il ne change pas mon identité. Je reste une personne sourde, avec une manière de percevoir le monde qui m'est propre.

### **Tu as récemment animé un atelier de sensibilisation à la LSF au service Jeunesse. Pourquoi as-tu choisi d'intervenir auprès des jeunes ?**

J'ai choisi d'intervenir auprès des jeunes pour partager mon expérience et sensibiliser à la surdité. C'est important pour moi de faire comprendre les réalités que vivent les personnes sourdes. Apprendre la LSF est important pour favoriser l'inclusion des personnes sourdes et améliorer la communication. Cela permet aussi de mieux comprendre une autre culture et de créer du lien.

### **Est-ce que la langue des signes est une langue comme les autres ? Pourquoi ?**

La langue des signes est une langue à part entière, avec sa propre grammaire et sa structure. Cependant, elle est différente des langues orales, car elle est visuelle et utilise les gestes, les expressions du visage et l'espace.

### **Est-ce difficile d'apprendre à signer ?**

Non, ce n'est pas particulièrement difficile. Comme toute langue, cela demande de la pratique, mais avec de la motivation et de la régularité, on progresse rapidement.

### **Si tu devais faire passer un message important, lequel serait-il ?**

La différence n'est pas une faiblesse, mais une richesse. Il faut apprendre à la comprendre et à la respecter.

**SPORT**

# UNION SPORTIVE D'EZANVILLE XIII

POSTER OFFERT PAR

*Val d'oise* **Matin**

Président : Capus; secrétaire : Hébrat; trésorier : Maisonnave; arbitre : 1991-92 ou 1991 ou 93; siège : hôtel du Maronnier; terrains : stade du Pré Carré; couleurs : jaune et noir; palmarès : quart de finale du championnat de France fédéral 74-75 et 75-76, champion d'Île de France fédéral 74-75. Actuellement 5e au championnat de promotion. Seul club de Juv à XIII du Val d'Oise.

Debout de gauche à droite : Veinreich, Anouilh, Maisonnave, Vein, Rouquet, Michollet, Verchou, Bert, Rodet, Hébers et le président, Capus.

Accroupis de gauche à droite : Drodchou, Capdevilla, Hébrat (captain), central-neuf, Nelke, Laboute, Phidias, Amie, Domec.



**Entre mêlées et souvenirs : retour sur les années rugby à Ézanville**

## **Marc Vermeersch a porté les couleurs du rugby ézanvillois avec fierté dans les années 70. Aujourd'hui, il revient sur un des moments forts de cette époque, un match entre le treize Catalan et le treize d'Ézanville. Un hommage vibrant à une époque, à des coéquipiers et à Ézanville qui a, un temps, vibré au rythme des ovals.**

Cette rencontre de rugby que les moins de vingt ans (voire plus encore) ne peuvent pas connaître, comme le chantait Charles Aznavour, a bien eu lieu. Il faut se rappeler que l'Union Sportive d'Ézanville XIII possédait une bien belle équipe de seniors voici plusieurs années. C'était le seul club du Val d'Oise qui évoluait dans le championnat de France fédéral dans les années 70. Constitué de joueurs venant d'horizons différents (de militaires, de contrôleurs des douanes notamment) les entraînements se déroulaient une fois par semaine le jeudi soir. Certains penseront que c'est très peu pour être performant sur les terrains. Les matchs se déroulaient le dimanche après-midi. Mais c'était bien suffisant car tous entretenaient une forme éblouissante ! Les rencontres à domicile se déroulaient au stade du Pré-Carré (qui n'était pas encore un stade) sur un terrain ressemblant effectivement à un pré mais heureusement rectangulaire ! Son côté un peu pentu devait être pris en compte par le capitaine d'équipe, côté descente pour la deuxième mi-temps bien sûr ! Toute une époque... Après chaque entraînement, on

se réunissait au siège du club, à l'hôtel du Marronnier pour un petit grillou. Le repas pris ensemble se terminait toujours par les célèbres chants basques. Le dimanche, jour de match, chacun prenait sa voiture pour se rendre soit au Pré-carré soit sur un terrain quelque part en région parisienne. Pas de GPS pour rejoindre les terrains inconnus mais une bonne carte sur le volant suffisait pour trouver l'endroit de la rencontre. Les couleurs du club et donc de nos maillots étaient jaune et noir. Ézanville XIII a été champion d'Île de France fédéral 74/75, et deux fois quart de finaliste du championnat de France fédéral en 1975 et 1976. Ce dernier quart de finale, joué au stade des minimes de Toulouse, était contre Perpignan avec son célèbre XIII Catalan : résultat match perdu : 50 à 3 mais nous étions les premiers à avoir scoré les 3 premiers points !

De nos jours, faut-il dire Rugby à XIII ou Jeu à XIII ? C'est un éternel débat purement français mais ce que l'on peut affirmer et regretter, c'est la sous-médiatisation de ce sport collectif et c'est bien dommage.

## **Collège Aimé Césaire : à nouveau champion de France 2026 de Circuit Training !**

Les élèves du collège d'Ézanville sont connus pour exceller dans ce sport depuis des années, déjà champions de France en 2022. Cette année, le groupe, composé de Salomé la capitaine, Lola, Louison et Damien, était prêt à affronter une concurrence particulièrement rude lors des championnats de France à Angers, face à 25 équipes déterminées.

L'équipe a performé sur les différentes épreuves physiques sous forme d'ateliers (pompes, tirages aux sangles de suspension, burpees et box jump, wall Ball, jumping jack, tap plank...).

Une victoire méritée, construite avec sérieux, détermination et ambition. Dans leur sillage, Sofiene valide également son diplôme de jeune juge, ajoutant une belle note à cette aventure.

Rendez-vous en 2027 à Clermont-Ferrand !



## L'ESSENTIEL

### Fête de la musique : la scène vous est ouverte !

Musiciens et chanteurs ézanvillois, si vous souhaitez vous produire sur la scène de la fête de la musique le 21 juin place de la Mairie, merci de nous contacter avant le 31 mai au 01 39 35 44 12 ou fetesetceremonies@ezanville.fr

### Inscription au coffret/banquet des seniors

Vous fêtez vos 70 printemps cette année ? Vous pouvez désormais bénéficier d'un coffret cadeau de Noël offert par la Ville ou participer au banquet spectacle de fin d'année.

**Pour cela, il suffit de vous inscrire au CCAS : 01 39 35 44 97**

### 3133 : nouveau numéro national contre les maltraitances

Vous êtes victime ou témoin de maltraitances envers une personne adulte vulnérable, âgée, en situation de handicap ou de précarité ? Depuis le 1<sup>er</sup> mars 2026, le 3133 est le numéro national dédié à la lutte contre les maltraitances. Il remplace le 3977. Ce numéro est gratuit et accessible 7 jours/7, de 9 h à 20 h.

## Distribution gratuite de composteurs

Le Sigidurs vous offre votre composteur **GRATUITEMENT** pour réduire vos déchets alimentaires et végétaux tout en enrichissant votre jardin. Stock limité et inscription obligatoire. Venez récupérer votre composteur le **samedi 30 mai** au Centre technique municipal situé 5 rue de la Libération à Ézanville. Au programme :

- Initiation rapide au compostage, pour démarrer en toute sérénité. (30 minutes)
- Retrait de votre kit de compostage (composteur, bioseau, mélangeur)

**Réservez vite votre composteur en appelant au numéro vert : 0 800 735 736 (appel gratuit du lundi au vendredi, de 8h30 à 18h30).**

Ne manquez pas cette opportunité pour nourrir et embellir votre jardin tout en réduisant vos déchets.



### Collecte de sang

L'EFS organise une collecte de sang le mercredi 13 mai de 14h30 à 19h30 à Écouen, salle des écuries, place de la mairie.

**Rdv sur <https://dondesang.efs.sante.fr>**

### Impôts : déclarations des revenus 2026

- La déclaration de revenus **en ligne** est ouverte jusqu'au **4 juin**.
- La déclaration **papier** doit être envoyée au plus tard le **19 mai**.

Horaires des Services des impôts des particuliers :

- SIP d'Argenteuil et SIP de Garges-lès-Gonesse : les lundis, mercredis et vendredis de 8h45 à 12h15
- SIP de Cergy et SIP d'Ermentauville : les lundis, mardis et jeudis de 8h45 à 12h15

## LE CARNET

### FÉVRIER 2026

#### Naissance

Noé FABRE

#### Décès

Gilles ODONNET

### MARS 2026

#### Naissances

Émilie FAKIR

Célestine SAYARATH

### AVRIL 2026

#### Mariage

Tony PAULO et Magali LAIDIÉ

## La messagerie d'Ézanville

Mensuel d'informations municipales

Hôtel de Ville // 01 39 35 44 80

Directeur de la publication // **Éric Battaglia**

Rédaction // **Ève Besombes**

Conception-réalisation // **RDVA // 01 39 90 10 00**

Impression // **DUPLIPRINT // 01 39 35 54 54**

Dépôt légal // **à parution**

ISSN : **1292-3729**



# Tribunes d'expression des groupes politiques

---

## **Exigeons la transparence!**

Le Conseil municipal du 30 mars a mis en lumière des manquements préoccupants en matière de transparence et de respect du pluralisme. Voici notre analyse et les propositions que nous portons.

### **1. Des comptes rendus incomplets: une atteinte au débat démocratique**

Nous avons voté contre l'approbation du compte rendu du précédent conseil. En effet, plusieurs de nos interventions n'y figuraient pas, notamment celle concernant la non-reconduction, sans explication, de l'ancienne adjointe aux finances — pourtant saluée pour sa gestion rigoureuse lors de la campagne du Maire., ainsi que celle réaffirmant au maire notre attachement au respect de la charte de l'élu en lui rappelant d'adopter un comportement digne et de garantir la sincérité des débats.

Nous demandons donc que toutes les prises de parole soient retranscrites fidèlement, sans omission ni déformation.

### **2. Indemnités des élus: un sujet qui mérite transparence et débat**

Le Maire a décidé de fixer les indemnités aux taux maximums:

- 2396 € pour lui-même
- 896 € pour les adjoints
- 246 € pour les conseillers délégués

Notre groupe s'est abstenu, non pas par principe, mais parce qu'un tel choix mérite un débat de fond.

### **3. Pluralisme: une exigence démocratique**

Nous avons proposé notre participation à l'ensemble des commissions municipales, y compris le CCAS, car ce sont des lieux essentiels de préparation des décisions. En revanche, nous avons voté contre la désignation des représentants dans les organismes extérieurs: aucun élu de l'opposition n'y a été associé. Cette exclusion affaiblit le débat démocratique et prive la commune d'une diversité de points de vue pourtant indispensable à l'intérêt général.

### **4. Urbanisme: préserver notre patrimoine**

Un projet de logements sociaux est envisagé à l'angle de la rue de Condé et du Grand Côté, face au projet Leconte. Ce site abrite le relais de chasse de Condé qui date du 16ème siècle, élément méconnu mais réel de notre patrimoine local. Nous ne comprenons pas le projet de démolition envisagé. Nous proposons une alternative: intégrer sa réhabilitation dans un projet conciliant logements sociaux et préservation de la mémoire historique.

Prenez soin de vous,

**Les élus du groupe « Tous unis pour Ézanville ! » : Alain LAMBRET, Nadia GOSMANT, Christine LEROUX et Wilfried GAY**

## L'AGENDA

8 mai

### Cérémonie du souvenir

Afin de commémorer la Victoire du 8 mai 1945, rejoignez la cérémonie qui se déroulera à 9h15 devant le Monument aux Morts, place de la République.

Du 16 au 31 mai

### Théâtre « 1h22 avant la fin »

La nouvelle pièce tout public de la troupe Antigrogne met en scène Bertrand qui a décidé de mourir ce soir... Tout est prêt... Lorsqu'un tueur à gages débarque chez lui pour le tuer. Les samedis 16, 23 et 30 mai à 20h30 et les dimanches 17, 24 et 31 mai à 16h.

**Au théâtre de l'Union familiale, 9 rue des écoles.**  
**Infos et résa : 06 77 92 29 70 ou**  
**[www.antigrogne.com](http://www.antigrogne.com)**

Du 23 au 30 mai

### Salon des artistes locaux

Venez découvrir les œuvres des artistes locaux sur le thème de la nature le samedi 23 mai et du mardi 26 au samedi 30 mai de 14h à 18h au complexe de la Prairie.

24 mai

### Braderie de l'Union Familiale

De 10h à 18h au 7 rue des écoles.

30 mai

### Fête de la famille médiévale

Dès 13h au parc de la Fresnaye (entrée avenue de Reims), venez assister au défilé puis au spectacle des chevaliers et des princesses. À la fin des représentations, les activités gratuites (balades à poney, structure gonflable, lancer de hache) et des ateliers créatifs seront ouverts à tous.

**Restauration sur place.**

## RETOUR SUR



- 1 **5 avril** : chasse aux œufs
- 2 **10 avril** : atelier de sophrologie seniors
- 3 **11 avril** : forum Naissance et Petite Enfance
- 4 **13 avril** : théâtre « L'échappée » offert par la Ville aux élémentaires
- 5 **Du 13 au 16 avril** : olympiades des écoles organisées par le Pôle Socio-éducatif

